



REPÚBLICA DE MOÇAMBIQUE



AGÊNCIA DO ZAMBEZE

AGÊNCIA DE DESENVOLVIMENTO DO VALE DO ZAMBEZE



## OPORTUNIDADES DE FINANCIAMENTO ATRAVÉS DA AGÊNCIA DE DESENVOLVIMENTO DO VALE DO ZAMBEZE

Apresentação no âmbito do Fórum sobre Perspectivas de  
Recuperação do Sector Empresarial no Ano 2023

Tete, 29 de Novembro de 2022



I.	CONTEXTUALIZAÇÃO	3
II.	MAPA DE FINANCIAMENTO DIRECTO AO SECTOR PRIVADO	5
III.	IMPACTO DO FINANCIAMENTO AO SECTOR PRIVADO	6
IV.	OPORTUNIDADES DISPONÍVEIS	10

A Agência do Zambeze, é um instituto público cujo seu papel institucional é de promover e catalisar as iniciativas de desenvolvimento socioeconómico e sustentável da região. Para o financiamento dos programas, projectos e actividades operacionais, a Agência do Zambeze conta com a contribuição de recursos internos e mobilização de recursos externos através de parceiros de desenvolvimento.

Nas suas linhas de intervenção, a Agência do Zambeze, em colaboração com os seus parceiros, está a facilitar a implementação do [MASPRIMA - MECANISMO DE APOIO AO SECTOR PRIVADO PARA INVESTIMENTO EM AGROINDÚSTRIA NO VALE DO ZAMBEZE](#), que agrega todas as linhas de intervenção e instrumentos de financiamento, com foco na agroindustrialização.

O MASPRIMA é operacionalizado à luz atribuições da Agência do Zambeze, em particular através da:

- Coordenação e mobilização de recursos para o financiamento das iniciativas de desenvolvimento do Vale do Zambeze;
- Concepção de linhas especiais de financiamento e assegurar o estabelecimento das parcerias para a sua operacionalização;
- Promoção de assistência multiforme e monitorar a operacionalização das linhas especiais de financiamento e avaliar os respectivos impactos socioeconómicos.

**Objectivo:** O MASPRIMA visa fortalecer o sector privado para o estabelecimento e/ou revitalização de unidades agroindustriais estratégicas, incentivando a produção de matéria-prima, bem como adição de valor e qualidade com vista a reduzir as importações das principais commodities.

**Vectores principais:** O MASPRIMA agrega todas as linhas de intervenção e instrumentos de financiamento em implementação pela Agência do Zambeze e seus parceiros (desde 2015), com foco na agroindustrialização.

- Financiamento ao Agronegócios (FINAGRO)
- Linha de Financiamento ao Agronegócios e Empreendedorismo (FAE)
- Linha de Financiamento para Cadeia de Valor do Arroz (LIFINCA)
- Fundo Catalítico para Inovação e Demonstração (FCID - fases I, II e III)
- Financiamento a Agroindústria no Vale do Zambeze (AGRIVALE)

O MASPRIMA conta com o suporte de um vector transversal que é a componente de modernização da agricultura que envolve a Inovação e Transferência de Tecnologias, a Mecanização Agrária, Desenvolvimento e Estruturação de Clusters, e a Industrialização.

## II. MAPA DE FINANCIAMENTO DIRECTO AO SECTOR PRIVADO

Linha de Financiamento	Orçamento Disponível (milhões de MZN)	Valor Financiado (milhões de MZN)	Nº de Projectos Financiados
FCID I	1,243.00	1,243.00	17
FCID II	709.50	-	0
FCID III	1,184.00	-	0
FAE	348.00	256.00	406
LIFINCA	132.88	75.00	19
FINAGRO	63.00	63.00	34
ORIO	483.00	483.00	1
PROMAG	1,239.00	997.90	112
PROITA	306.50	206.50	619
AGRIVALE	1,190.30	190.30	9
<b>Total</b>	<b>6,899.18</b>	<b>3,514.70</b>	<b>1217</b>

### MAPA DE FINANCIAMENTO AO SECTOR PRIVADO

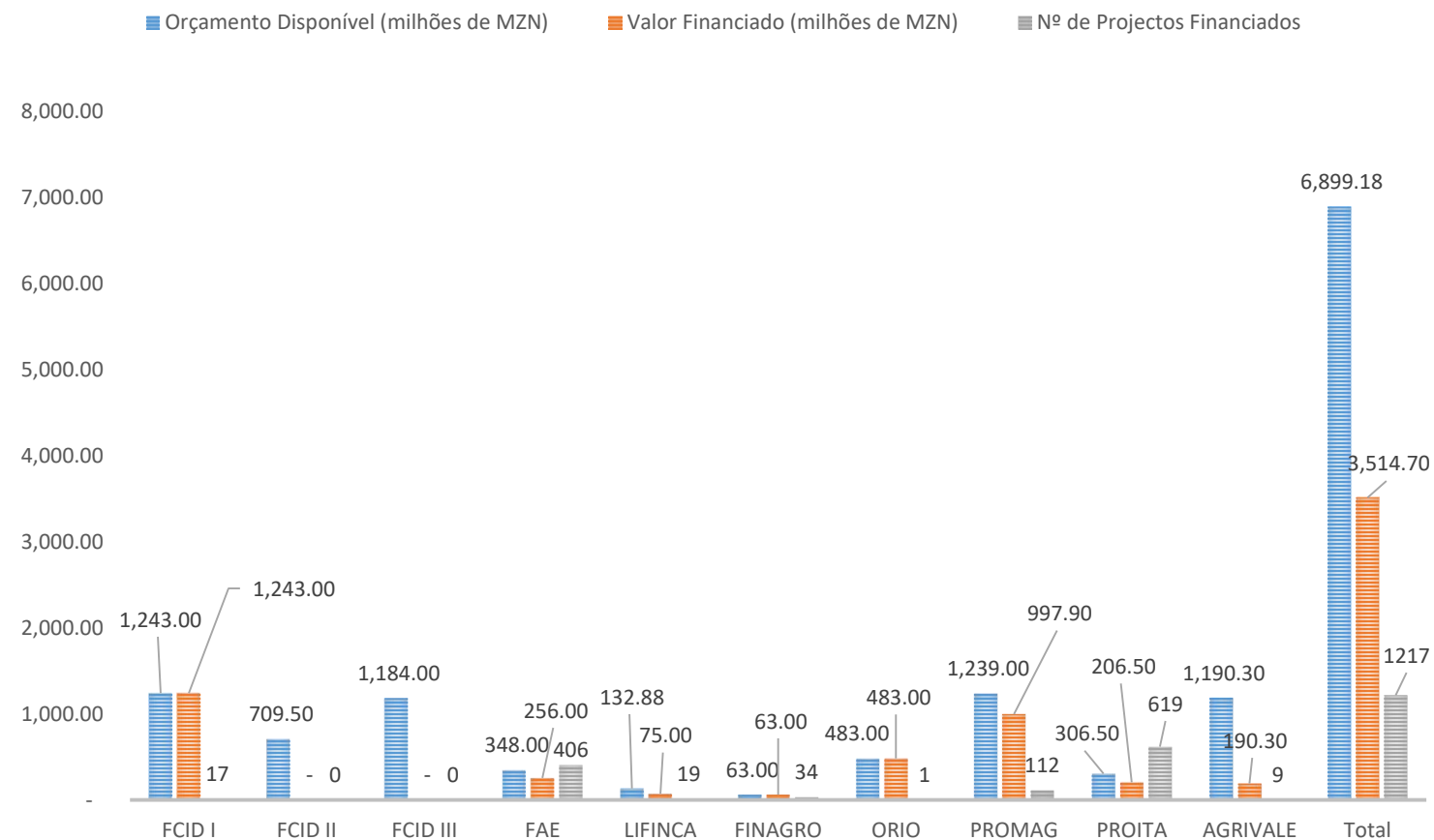

#### Financiamento ao Agronegócios (FINAGRO)

<b>Objectivo</b>	O FINAGRO é uma subvenção comparticipada, que tem por objectivo incentivar o investimento privado no agronegócio, e fortalecer a competitividade das PME's no sector Agrícola.
<b>Período de implementação</b>	2013-2016
<b>Valor financiado</b>	62,50 Milhões de MZN
<b>Parceiro de implementação</b>	Technoserve
<b>Nr de projectos financiados</b>	34 empresas locais
<b>Impactos</b>	Adquiridos 23 tractores e respectivos implementados, 6 camiões de 4 ton para transporte de produtos, 1 armazém, uma fábrica de ração para aves, 3 sistemas de rega gota a gota.



Camiões de transporte de produtos agrícolas - Tete

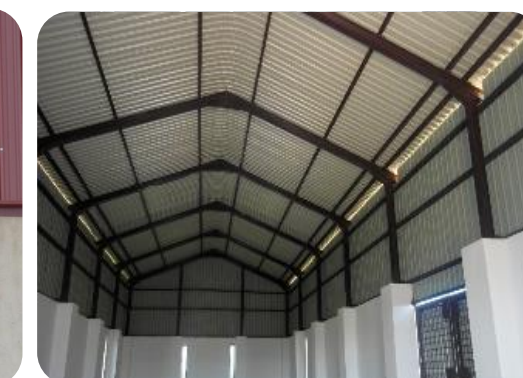

Armazém para cereais - Mocuba



Tractor agrícola

#### Fundo Catalítico para Inovação e Demonstração (FCID - fase I)

<b>Objectivo</b>	O FCID é uma subvenção comparticipada, operacionalizada através de um mecanismo de apoio aos Pequenos Produtores e MPME's, visando o desenvolvimento de cadeias de valor para a integração.
<b>Período de implementação</b>	2017-2020
<b>Valor financiado</b>	24 de Milhões USD
<b>Valor da subvenção</b>	0,50-1,50 Milhões USD
<b>Parceiro de implementação</b>	MOTT MACDONALD
<b>Nr de projectos financiados</b>	17 projectos, beneficiando 21.093 produtores e criados 5.267 empregos
<b>Impactos</b>	<ul style="list-style-type: none"> <li>- Capacidade de processamento estabelecida: 1.200 ton/ano de carne; 17.600 ton/ano de ração; 1.760.000 litros/ano de Leite; 11.000 ton/ano de açúcar orgânico; 4000 ton/ano de frango; 3000 ton/ano de óleo; 2190 ton/ano de ovos; e produção 150.000 aves/ano para recria.</li> <li>- Estabelecida uma capacidade cumulativa de armazenamento para 25000 ton.</li> <li>- Construídos 57 Centros de Apoio ao produtor e agregação da matéria-prima e diversos equipamentos para produção.</li> </ul>



Canelfood: Matadouro industrial - Tete

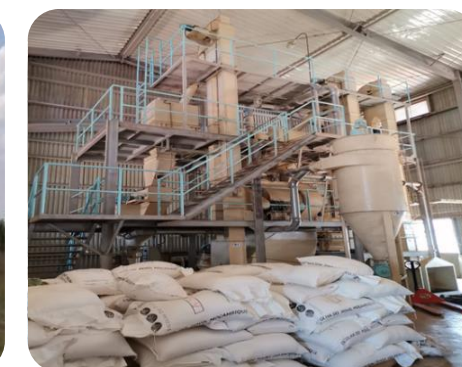

Escolha de Povo: Armazém e fabrica de ração - Angónia



Westfalia: Unidade de Processamento de Frutas

#### Linha de Financiamento ao Agronegócios e Empreendedorismo (FAE)

<b>Objectivo</b>	Melhorar a cadeia de valor de produtos agrícolas e promoção de empreendedores no âmbito do projecto desenvolvimento de competências técnico profissional do Vale do Zambeze.
<b>Período de implementação</b>	2017-2021
<b>Valor do programa</b>	419,10 Milhões de MZN
<b>Valor financiado</b>	255,80 Milhões de MZN
<b>Parceiro de implementação</b>	Banco Nacional de Investimento (BNI)
<b>Nr de projectos financiados</b>	406 projectos de Jovens Recém-graduados, Empreendedores e PME's
<b>Impactos</b>	<ul style="list-style-type: none"> <li>- Construídas 47 infraestruturas pecuárias (pavilhões para aves, pocilgas e talho), instalados 102 sistemas de rega (786 hectares)</li> <li>- Facilitada a produção e comercialização de produtos diversos na ordem de 212.070 ton e gerados 10.725 empregos, sendo 5.970 fixos e 4.755 sazonais.</li> </ul>



Beneficiários do FAE - Mocuba e Beira



Beneficiários do FAE - Vanduzi



Casa de Mel - Mocuba

#### Linha de Financiamento para Cadeia de Valor do Arroz (LIFINCA)

<b>Objectivo</b>	Fortalecer e promover iniciativas agro empresarias dentro da cadeia de valor do arroz, com enfoque na comercialização e processamento.
<b>Período de implementação</b>	2020-2024
<b>Valor do programa</b>	500,00 Milhões de MZN
<b>Valor financiado</b>	75,00 Milhões de MZN
<b>Parceiro de implementação</b>	GAPI - Sociedade de Investimentos, SA
<b>Nr de projectos financiados</b>	19 projectos de agentes de comercialização e processamento de arroz
<b>Impactos</b>	Estabelecidos 4 Postos de Transformação de Energia e 4 quadros de comando, Comercializada <b>28.110 toneladas de arroz</b> beneficiando a <b>7.909 produtores</b> .



Arroz Tia Ruquia: Colheita e Processamento de Arroz



Unidade de Processamento de Arroz da Maganja da Costa

### Fundo Catalítico para Inovação e Demonstração (FCID - fases II e III)

DESIGNAÇÃO	FCID II	FCID III
<i>Valor do programa</i>	11 Milhões de USD	18,5 Milhões de USD
<i>Subvenção</i>	200.000,00 - 750.000,00 USD	150.000,00 - 400.000,00 USD
<i>Período</i>	2022-2027	A ser lançado em 2023
<i>Resultados</i>	<ul style="list-style-type: none"> <li>Operacionalizada pela Unidade de Gestão do Fundo.</li> <li>Lançada segunda edição do Fundo Catalítico de Inovação e Demonstração</li> <li>Submetidas 176 concept notes</li> </ul>	<ul style="list-style-type: none"> <li>Operacionalizada pela Unidade de Gestão do Fundo.</li> <li>Em elaboração os documentos do programa para o lançamento da linha de financiamento</li> </ul>



Cerimónia de lançamento do FCID II - Cidade de Tete

### Financiamento ao Agronegócios e Empreendedorismo (FAE - fase II)

- Implementado pelo BNI
- Decorre a reestruturação da linha de financiamento para implementação no período 2023-2024
- Financiamento orientado para as PME's com três (03) pacotes:
  - ❖ *Pacote A*: crédito mútuo
  - ❖ *Pacote B*: Subvenção compartilhada
  - ❖ *Pacote C*: Leasing para aquisição de equipamento agrícola

### Linha de Financiamento para Comercialização e Agroprocessamento (LIFINCA em reestruturação)

- Implementado pela GAPI-SI
- Decorre a revisão da LIFINCA para que além da cadeia de valor do arroz, irá financiar outras cadeias de valor.
- O foco da linha de financiamento é a comercialização e agroprocessamento.

### AGRIVALE - Financiamento a Agroindústria no Vale do Zambeze

- **O AGRIVALE** - Financiamento a Agroindústria no Vale do Zambeze, é um instrumento de financiamento em espécie que tem por objectivo incentivar iniciativas do sector privado para investir na estruturação das cadeias de valor estratégicas na região do Vale do Zambeze, com enfoque na agroindustrialização.

COMPONENTES	DESCRIÇÃO	VALOR
<b>Componente I: Financiamento às UP's</b>	<ul style="list-style-type: none"> <li>❖ Subcomponente a) Financiamento da UP na totalidade (infraestrutura e equipamento);</li> <li>❖ Subcomponente b) Financiamento do equipamento: Modelo no qual o Gestor da UP comparticipa com a infraestrutura e a Agência do Zambeze adquire o equipamento;</li> <li>❖ Subcomponente c) Financiamento dos aspectos complementares.</li> </ul>	25 Milhões de MZN
<b>Componente II: Capacitação aos Gestores e Operadores das UP's</b>	O Gestor da UP tem uma subvenção de 70% dos custos totais, sendo que 30% é sua comparticipação.	2,5 Milhões de MZN
<b>Componente III: Estruturação dos clusters</b>	Consiste no financiamento a intervenções relacionadas com o aumento do volume, qualidade e regularidade de matéria-prima.	10 Milhões de MZN

### Financiamento para jovens

- Actualmente financiados recém-graduados através do FAE e financiamento directo através das *start ups* que beneficiam de assistência empresarial nas incubadoras de negócios.
- Decorre o processo de selecção de instituições de microfinanças (uma por província) para assistência técnica e financiamento às *start ups*.

### Outras oportunidades de financiamento

- Facilitação do financiamento para expansão de negócios das empresas beneficiárias do Selo de Designação de Origem Do Vale do Zambeze. O selo é uma certificação de origem dos produtos da região associada ao respectivo padrão de qualidade.



# OBRIGADO

FORJANDO PARCERIAS ESTRATÉGICAS PARA O DESENVOLVIMENTO DO VALE DO ZAMBEZE

## Localização da Agência do Zambeze

Sede na Cidade de Tete

### Delegações Provinciais:

Zambézia (Mocuba)

Sofala (Caia)

Manica (Bárue)

Tete ( Chiuta)

Representação em Maputo